НА ТРИБУНЕ ТВОЙ ВОЖАТЫЙ

Пролетарии всех стран, соединяйтесь!
К борьбе за дело Коммунистической партии будь готов!

Орган Центрального Комитета ВЛКСМ и Центрального Совета Всесоюзной пионерской организации имени В. И. ЛЕНИНА

Пионерская ПРАВДА

Год издания 42-й
№ 10 (5073) ★ Пятница, 3 февраля 1967 г. ★ Цена 1 коп.

В МОСКВЕ ПРОХОДИТ II ПЛЕНУМ ЦК ВЛКСМ

Любимый учитель, любимый вожатый, любимый тренер... Счастлив бывает тот, кто, вспоминая дни своего детства и юности, может назвать имя человека, который сделал его жизнь ярче, по-новому открыл перед ним мир, заразил своим увлечением или угадал его призвание и помог выбрать нужную дорогу в жизни.

Старшие друзья ребят. Сколько их теперь шагает впереди пионерских отрядов! А нужно, чтобы было ещё больше. Об этом постоянно заботится комсомол. Сотни людей самых разных профессий собрались в эти дни в Москве на II пленум ЦК ВЛКСМ. Собрались, чтобы обсудить работу пионерской организации, посоветоваться, поспорить, как сделать жизнь ребят ещё ярче.

Перед участниками Пленума выступил Генеральный секретарь ЦК КПСС Л. И. Брежнев. Он рассказал об итогах декабрьского (1966 г.) Пленума ЦК КПСС.

Доклад «О дальнейшем улучшении деятельности ВЛКСМ по руководству Всесоюзной пионерской организацией имени В. И. Ленина» сделал Первый секретарь ЦК ВЛКСМ С. П. Павлов. Среди участников Пленума Галина Колгина, штукатур треста Кузнецкметаллургстрой. Она утверждает, что благодаря помощи ребят 22-й школы был вовремя построен молочный завод в городе Новокузнецке. Надежда Константиновна Гончарова, учительница далёкой находкинской школы № 10, хвалит своих учеников, которые решили вернуть железнодорожной станции имя героя-комсомольца Алексея Кузнецова, строителя магистрали Кангауз — Находка.

Недаром, наверное, Апета Нерсесовича Довлатяна, директора алюминиевого завода города Еревана, выбрали председателем районного пионерского совета. Очень заботится он о том, чтобы пионеры росли надёжной сменой рабочих, ведь недостатки в ребячьих характерах могут обернуться серьёзным «браком» в будущей рабочей профессии.

Сегодня мы представляем страницы нашей газеты участникам Пленума.

ПРЕМИИ ЛЕНИНСКОГО КОМСОМОЛА

Алый комсомольский значок горит на полотнище занавеса. Торжественно и строго поёт труба. На сцене — Николай Островский. Он смотрит на нас с портрета пристально, словно старается вглядеться в черты нового поколения. На портрете писателя — две большие красные гвоздики и винтовка. Сегодня — Островский с нами. Ленинский комсомол вручает ему премию — писателю, борцу, автору бессмертных книг. Приветственное слово Юрия Гагарина... Р. П. Островская, жена и друг писателя, принимает награду.

На сцене — молодогвардейцы. В исполнении артистов Киевского театра юного зрителя мы видим сцену клятвы.

Двести раз на сцене этого театра шёл спектакль «Молодая гвардия», удостоенный премии Ленинского комсомола. Спектакль горячо и страстно утверждает мысль — молодёжь нашей страны всегда готова к подвигу.

Принимавший премию главный режиссёр театра, заслуженный артист УССР А. С. Барсегян рассказал, чем живёт в эти дни театр:

— Задумана трилогия о молодом человеке нашей страны. Поставлены пьесы «Юность отцов» Горбатова и «Молодая гвардия». Сейчас коллектив работает над пьесой украинского драматурга Коломийца «Планета Сперанта». Эта пьеса рассказывает о молодых учёных. Мы встречаемся со многими молодыми учёными, прототипами наших героев. Они скромны, они совершают подвиги, но не видят здесь ничего исключительного. Это и объединяет героев нашей трилогии.

Зал гремит аплодисментами, когда на сцене появляется композитор Александра Пахмутова. Рядом с ней те, кто сегодня пришёл её поздравить. Герой Советского Союза, заслуженный лётчик-испытатель СССР Георгий Константинович Мосолов, тот самый, который учит летать самолёты, как поётся об этом в песне, посвящённой ему композитором; делегат Северного флота, старший матрос-подводник Владимир Зеленов. Композитора с Северным флотом связывает крепкая дружба. Недаром моряки зачислили её в состав команды корабля. С боевых кораблей, с подводных лодок пришли в её песни герои.

Памятный подарок композитору — пионерский горн. Его привезли в Москву пионеры 5-го «А» 2-й черняховской школы, для которых Александра Николаевна не только композитор, но и вожатый.

Со страниц повести Нодара Думбадзе «Я, бабушка, Илико и Илларион» шагнул на сцену грузинский паренёк Зурико и снова ввёл нас в мир героев весёлой, душевной и умной книжки. Повесть эта — одно из двух произведений Нодара Думбадзе, за которые ему вручена премия Ленинского комсомола. Вторая книга — поэтичная повесть «Я вижу солнце».

Участники Пленума горячо приветствовали Владимира Чивилихина, автора книг «Серебряные рельсы», «Ёлки-моталки», «Про Клаву Иванову», сценариста и режиссёра Витаутаса Жалакявичуса, создателя фильма «Никто не хотел умирать».

Им также вручены премии Ленинского комсомола.

В этот вечер те, кто собрался в зале Дворца пионеров, словно перелистали страницы книги о нашем современнике. Перед ними прошли герои поколения, которому Николай Островский завещал своё мужество, любовь и преданность Родине.

Встретились друзья — композитор А. Пахмутова и пионеры из Черняховска.

ДОРОГОЙ ОКТЯБРЯ

Вся наша страна готовится отметить большой праздник — 50-летие Великой Октябрьской социалистической революции.

Мы, пионеры, шагаем в одном строю со своими отцами-коммунистами, со своими старшими братьями комсомольцами.

Все наши дела в юбилейном 1967 году посвящаем тебе, Октябрь.

Мы идём по твоим дорогам, открывая и свято храня в памяти имена тех, кто пятьдесят лет назад добывал победу.

Мы готовим себя к тому, чтобы принять из рук старших твою эстафету, Октябрь!

Мы, пионеры Новосибирска, отправляем в путь по дружинам нашей области пионерское знамя. На нём призыв: «Юные пионеры, выше держите знамя Октября!» И подписи пионеров первого пионерского отряда, созданного в нашем городе. Это знамя обойдёт все пионерские дружины нашей области. Вместе с ним в путь отправится альбом-эстафета, который станет летописью Великого Октября. Красные следопыты каждого района нашей области расскажут в альбоме об одном годе... Пионеры Куйбышевского района расскажут про год восемнадцатый, пионеры Искитимского района — про шестьдесят первый, год ударной комсомольской стройки (они живут рядом с Чернореченским цементным заводом).

Таких записей будет сделано ровно пятьдесят — по числу лет Октября. И каждая запись расскажет о том, какими достижениями славен этот год, что дал он народу, что сделал этот год для нас, детей, и как пионеры помогали старшим.

Знамя вернётся в Новосибирск, в городской пионерский штаб.

7 ноября 1967 года, в день 50-летия, пионеры лучшей дружины нашей области пронесут это знамя по площади Ленина.

Новосибирский городской пионерский штаб «Старт».

НА УЛИЦЕ ПИОНЕРСКОЙ

**ТАКУЮ УЛИЦУ НАЙДЁШЬ
И В ГОРОДАХ, И В СЁЛАХ.
ТАМ ГОРНЫ ЗВОНКИЕ ТРУБЯТ,
И МНОГО, МНОГО ТАМ РЕБЯТ —
И ДРУЖНЫХ, И ВЕСЁЛЫХ.**

НА УЛИЦЕ ПИОНЕРСКОЙ

УЛИЦУ ЭТУ ЛЮБЛЮ!

Рассказывает председатель колхоза «Белоруссия» Витебской области Василий ТРОФИМЕНКО

КАЖДЫЙ ДЕНЬ хожу по главной деревенской улице. Пионерская — так называется она с недавних пор.

Сначала я думал, колхозники назвали улицу Пионерской потому, что наши ребята одели её в зелёный наряд — посадили сотни деревьев. С наступлением тёплых дней везде цветы, цветы.

Однако тут же вспоминается мне, как по этой же улице парадным строем проходили пионерские отряды и мы принимали парад. То был день рождения пионерской организации. Люди не забыли праздника, не забыли, как над селом зажглась красная звезда. Она и поныне светит на крыше высокого школьного дома.

А может, имя улицы родилось в день открытия памятника героям-колхозникам? Пионерам удалось узнать имена земляков, ушедших на войну и погибших там за независимость Родины. Всех! И всем им ребята соорудили памятник. Вот за это наше село, колхоз наш будут всегда благодарны пионерам. Не в знак ли благодарности, уважения к ребятам назвали крестьяне Пионерской ту улицу, на которой они живут?

А впрочем, погодите, я как бы вижу: по улице проходят уставшие, запылённые ребята, лица у всех обожжены солнцем, и сами они горячие, пропахшие землёй, извёсткой. Ступают твёрдо! И каждый прохожий улыбается им. Строители!

Пока мы в правлении обсуждали, что в первую очередь построить — стадион или Дом культуры, дружина уже приняла решение: «Стадион строим мы!»

Нет, скорее всего в день открытия стадиона, во время спортивного праздника, на той же главной улице и пришла кому-то мысль: «А ведь улица-то пионерская!»

Как бы там ни было, улицу эту люблю. Знаю, что лучшего названия ей никто не придумает. Я ведь и сам не так давно был пионером той краснозвёздной дружины.

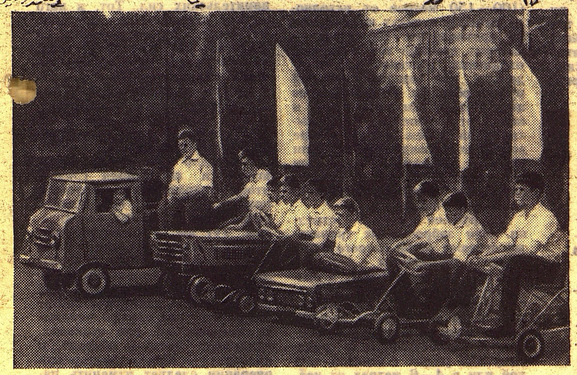

И В ОГОНЬ И В ВОДУ

Рассказывает Лев УМАНСКИЙ, заведующий кафедрой психологии Курского пединститута

Обычная история: у ребят в отряде командиром считалась отличница Зоя. Но в том же селе Успенка жил-был парень Колька, который уводил мальчишек к себе на высёлки и командовал ими, как хотел. То в сад чужой залезут, то чуть пожара не наделают... Односельчане не понимали: ну что такого есть в этом Кольке, если ребята за ним и в огонь и в воду? Почему не слушают других?

Коля-атаман, конечно, не подозревал, что может стать... загадкой для науки. Да, наука всерьёз теперь изучает вашу пионерскую жизнь, ребята! Насколько она богата, настолько волнует и нас, взрослых. Над многими загадками, над которыми гадают ребята, думаем и мы, учёные-психологи. Можно ли каждого научить искусству командира? Что это — талант или умение? Почему в одних случаях ребятам нравится командовать, в других — неохота?

Загадок много. Но только за письменным столом их не решишь. И мы надеваем рюкзак, идём в поход с ребятами, летом живём с ними вместе в палатках. С ребятами из Успенки мы дружим давно. Много слышал я жалоб на тамошнего атамана Кольку.

— Он атаман? — размышляли мы с ребятами. — Отлично, пусть атаманит. Зачем ребятам другой командир, если есть готовый?

НА УЛИЦЕ ПИОНЕРСКОЙ

Колька тренировал хоккеистов, что-то мастерил с ребятами на колхозной ферме, словом, верховодил. Появились в дальних хуторах и свои сводные отряды. Интересно, что в этих отрядах, где собраны старшие и малыши, почти не бывает командиров, выбранных «за хорошее поведение и отличную учёбу». Тут выбирают тех, за кем ребята и в огонь и в воду... А почему же иногда на отрядных сборах выбирают в командиры кого попало? Потому что всё равно, кого выбирать.

А посмотрите-ка, как где-нибудь на пустыре мальчишки спорят, кто будет их капитаном. До драки дойдёт! Зато капитан будет стоящий.

Я ХОЧУ РАССКАЗАТЬ О ВОЖАТОЙ

НА УЛИЦЕ ПИОНЕРСКОЙ

Рассказывает Виктория ЛЫЩИНСКАЯ, секретарь комитета ВЛКСМ школы № 127 г. Новосибирска

В ЭТОТ ДЕНЬ мы приглашали в комитет ребят, которые хотят работать отрядными пионерскими вожатыми. Собралось человек тридцать. Были здесь мальчики, спортсмены — они могли организовать у ребят секции. Были девочки, которые хорошо поют, танцуют. А про Розу Боровикову никто не мог сказать ничего особенного — самая обыкновенная девочка.

Но уже через несколько недель в школе заговорили о её отряде. В четвёртом «А» стали лучше учиться. Четвёртый «А» показал в школе хороший концерт. Четвёртый «А» готовит спектакль кукольного театра. Кукол шили девочки, ширму-сцену делают мальчики... Наконец четвёртый «А» в соревновании «Сияйте, Ленинские звёзды!» занял первое место среди параллельных классов. Розе Боровиковой комитет ВЛКСМ школы объявил благодарность.

Многие удивлялись: как удалось Розе так быстро подружиться с ребятами, так хорошо наладить работу? Спросили её, Роза ответила:

— Просто мне самой с ребятами очень интересно!

...Уходя из нашей школы, каждый выпускник уносит в жизнь приобретённую в стенах школы общественную профессию. Это наш закон.

Задолго до окончания десятого класса комсомолка Роза Боровикова такую профессию уже получила.

ДЕВОЧКА-«ОГОНЁК»

НА УЛИЦЕ ПИОНЕРСКОЙ

Рассказывает Ранса РОСЛЯКОВА, учительница Большелиповицкой средней школы Тамбовской области

У ЭТОГО ДОМА номера нет, а есть имя — «Чайка». Дом небольшой, сбитый из досок, раскрашенных яркими красками. Очень гордятся им ребята нашей улицы. Они сами выпросили дом у председателя колхоза и устроили в нём штаб. Теперь в штабе скопилось целое хозяйство: книги, игры, мячи, а перед домом вырос спортивный городок. Но ведь как бывает иногда: всё есть у ребят, а дружной жизни не получается, если нет среди них «огонька». В «Чайке» такой «огонёк» — Лариса Попова.

У нас летом в селе на каждой улице свой штаб. Организаторы всех дел там пионеры. Но не всегда им хочется возиться с малышами шести лет.

В «Чайке» у Ларисы всё иначе. Утром под её окном стоят самые маленькие «перебежчики» из других штабов и ждут, когда выйдет она с горном собирать ребят. Всех принимает Лариса, не считаясь: наши, не наши...

Многие думают, что пионерский штаб может зимой не работать. Но когда иду я по утреннему снегу, вижу, что на нашей улице тропинки разметены. Вижу, как под окнами одного дома всё следы да следы. Значит, у кого-то в доме день рождения и успели уже ребята по дороге в школу прокричать ему: «Поздравляем!»

А то, бывает, приведёт Лариса упирающегося мальчишку к себе домой и просит:

— Пап, ну поговори с ним, как первый комсомолец. Он гайки на тракторе отвинчивает!

Вот как много может только одна Лариса-«огонёк». А ведь таких «огоньков» у нас в Тамбовской области тысячи, потому что работает в сёлах около пяти тысяч сельских пионерских штабов. Хорошо, что ребят из штабов собирают на слёты в Тамбов, награждают подарками. А ещё лучше было бы, если бы по нашей области ездили в гости к штабам передвижные выставки, игротеки, приезжали бы массовики-затейники, инструкторы спорта и туризма, детские лекторы, методисты по пионерской работе.

Надо, чтобы забота о штабах стала важным делом каждого колхоза и совхоза. А пока, к сожалению, всё зависит от того, какой председатель колхоза: добрый дядя или нет.

В НОГУ СО ВРЕМЕНЕМ

Рассказывает директор Белгородской областной станции юных техников Е. А. ГРАБЧИНСКИЙ

— Я ВОТ ДУМАЮ: что было бы, если у наших ребят отнять сейчас всю технику, вернуть их, допустим, в XIX век, когда не было автомобилей, радио? Они бы с ума сошли от скуки. Честное слово. Откровенно говоря, наши мальчишки мне тем и нравятся, что они отлично понимают, в какое время живут.

Возьмите ребят из Шебекинской школы-интерната. Они отнюдь не близоруки, они не хуже взрослых знают, что автомобиль — необходимый спутник современного человека. И они тоже хотят иметь у себя такого спутника, чтобы не отстать от времени. У себя в интернате они построили 8 автомобилей. Настоящих автомобилей, несущих приметы нашего века: современную скорость, управление, мотор. Они изучили правила движения и теперь водят свои автомобили, как и подобает человеку, живущему в век техники.

Или вот ребята из белгородской школы № 24. Они тоже, хитрецы, знают, что сейчас вручную уж почти никто не работает. Везде станки, автоматика. И они тоже хотят работать только на станках. Взяли и построили у себя в школе четырнадцать настоящих станков. Теперь всё, что надо сделать, например, для класса, для праздника, для стадиона для игры, делается не вручную, а на собственных станках. А чтобы работе на станках обучались и малыши, они построили ещё пять станков с ножным приводом, как у швейной машинки.

Но самый интересный станок они готовят к празднику, к 50-летию Октября. Это будет станок-автомат с программным управлением. Около него не надо даже стоять, он сам по заданной программе выточит всю деталь. Нужно, например, выточить ладью для шахмат. Вставляешь заготовку, задаёшь программу, нажимаешь кнопку — и можешь читать газету.

Вот уж действительно не отстают ребята от времени!

НА УЛИЦЕ ПИОНЕРСКОЙ

СЧАСТЛИВОЕ «КОРАБЛЕКРУШЕНИЕ»

Рассказывает Анатолий ДЕРКАЧ, студент Луганского пединститута, заведующий кафедрой пионерской работы на общественных началах

ФЛОТИЛИЯ «Алые паруса» шла своим курсом. Капитаны поглядывали на карты, прикидывали, сколько миль пройдено.

Ничто не предвещало бури. И вдруг ураганный ветер ударил в снасти, качнул корабли. Огромными волнами вздыбилось море. Это было так неожиданно, что матросы не успели убрать паруса. Ураган расшвырял корабли, потом с неистовой силой погнал их и выбросил на берег.

Капитаны флотилии были «старыми морскими волками». Они не растерялись и не пали духом. Тем более, что с ними были «адмиралы» Зоя Чкалова и Нина Муленко. «С ними не пропадёшь», — решили моряки и принялись обследовать неизвестный берег. На карте он не значился. Это, конечно, в некоторой степени беспокоило. Разделились на группы и, договорившись встретиться, когда солнце будет в зените, разошлись в разные стороны.

Остров оказался необитаемым. Выход у «робинзонов» оставался один: строить корабли и попытаться найти всё, что необходимо для жизни.

Группы вернулись на берег.

— Обедать пора, — сказала «адмирал» Зоя.

Ну, а если пора, то надо сначала руки вымыть. Но где же мыло? Инцу Дорошину и Лиду Самохвалову этот вопрос не волновал. Они размяли листья пастернака, и получилась отличная «мыльная» пена.

Вова Макаров обнаружил на острове «дикий» картофель и объявил, что приготовит из него пять блюд. А Игорь Сйнчин, Витя Бурлуцкий, Юра Казаков и другие ребята принялись добывать огонь. Долго пришлось растирать сухую гнилушку палочками, но вот, наконец, появился дымок, и через минуту все радостно воскликнули: «Огонь!»

Так жили летом ребята в лагере «Весёлый улей». А всё потому, что вожатыми у них наши студенты. Вот бы и в других вузах взялись за пионерскую работу!

НА УЛИЦЕ ПИОНЕРСКОЙ

ВЕЧНО ЖИТЬ СЛАВЕ ДИВНОГОРСКА

НА УЛИЦЕ ПИОНЕРСКОЙ

Рассказывает Владимир ДЕНИСОВ, старший прораб арматурщиков Красноярской ГЭС

КАК ВСЕГДА, перед дальней дорогой я зашёл в котлован.

Было очень морозно. У нижнего бьефа в стоящих клубах пара неистово бился Енисей. И вдруг я увидел ребят. Вообще-то их всегда бывает здесь много. Наших и приезжих. Но в такой мороз не до экскурсий. А эти снуют всюду, забираются к верхней отметке растущей плотины, где ещё холоднее, фотографируют... Узнал их. Наши друзья из пятой школы. Сразу всё стало ясно. В такие морозы порой не выдерживают машины, ломается железо, а гидростроители работают. Но как узнают об этом люди, когда будет построена ГЭС?

Вспомнился разговор с пионерами этой школы в начале учебного года. Тогда ребята пригласили нас, строителей, посоветоваться. Задумали они создать музей дивногорской славы. Задумку эту мы одобрили, а ребята тут же попросили помочь. Начинали с малого: помогли разыскать первых, кто приехал возводить ГЭС. Затем отправились к бетонщикам, геологам, водителям машин.

И вот уже среди первых экспонатов музея появились дивногорские «сувениры»: трёхгранная бетонная пирамида, одна из тех, что сбрасывали во время перекрытия в Енисей, проба скальной породы, добытой со дна реки, алые ленточки, которые разрезали, когда открывали рабочие мосты...

А водители автобазы обещали даже подарить трудягу «МАЗ» — участника покорения Енисея. Только просили подождать, когда он своё отслужит.

Есть уже в этом музее и карта электрификации нашей страны за полвека Советской власти. Один поворот выключателя — и на ней вспыхивает созвездие ленинской мечты, а самая яркая звёздочка-лампочка горит над Дивногорском...

Нашим ребятам, можно сказать, повезло: они родились в Дивногорске и с гордостью могут назвать себя ровесниками города, ровесниками Красноярской ГЭС.

И хотя шутят ребята: мол, музей наш на память потомкам, в шутке этой славная правда. Кочу, как не им, очевидцам рождения страны Дивногории, рассказать будущим поколениям о героях шестидесятых годов!

Сейчас Красноярская ГЭС готовится к большому событию. Строители обещали к юбилею Родины пустить два первых агрегата. А юные дивногорцы в эти дни хотят открыть свой музей.

Пройдёт время, и мы, закончив своё трудное дело здесь, уедем на новые места, чтобы начинать всё сначала. Но Дивногорск будет помнить нас. И ради этого в поиске сегодня его ровесники.

„ФЛАГ НАД КРЕПОСТЬЮ"

ОПЕРАЦИЯ № 1

ЗАРНИЦА

ПРИКАЗ

командующего Всесоюзной военно-спортивной игрой «ЗАРНИЦА»

№ 2

3 февраля 1967 г. Москва.

Всем командирам батальонов, приславшим в главный штаб донесение о готовности к Всесоюзной военно-спортивной игре «Зарница», ПРИКАЗЫВАЮ:

1. В ознаменование 49-й годовщины Советской Армии и Военно-Морского Флота провести парад отрядов батальона.

2. В период с 19 по 26 февраля провести операцию № 1 «Красный флаг над крепостью».

3. О выполнении операции № 1 прислать подробное донесение в главный штаб Всесоюзной военно-спортивной игры «Зарница» к 1 марта.

Командующий военно-спортивной игрой «Зарница» маршал артиллерии Герой Советского Союза В. КАЗАКОВ.

Руководят игрой командир батальона со своим штабом и посредники при отрядах.

Для проведения операции надо выбрать район боевых действий (лучше на пересечённой местности). Границы участка определяет штаб батальона.

Во время игры одна половина отрядов обороняется, другая наступает.

УТРО. 9 ЧАСОВ 20 МИНУТ. Отряды, которым по условиям игры предстоит обороняться, вместе с приданной боевой техникой (макеты орудий и танков) прибывают в район предстоящих боевых действий. Посредники указывают каждому отряду их участок обороны. (В зависимости от количества юнармейцев в отряде размеры участка по фронту могут быть от 100 до 250 метров и в глубину от 1 200 до 1 500 метров). После того как юнармейцы ознакомились с местностью, командир отряда и замполит быстро составляют план обороны.

10 ЧАСОВ 45 МИНУТ. Командир проверяет, как юнармейцы выполнили его распоряжения. Огневые точки (пулемёты) в боевом охранении замаскированы. На первом рубеже обороны — минное поле, траншеи, хорошо укрытые два орудия и на возвышении дот — куча хвороста. На втором рубеже — траншея, огневые точки (пулемёт и вкопанный танк). За ними в пятидесяти метрах — крепость (деревянная, снежная, а лучше ледяная горка). Командир доволен. Отряд к бою готов. Все юнармейцы на своих местах.

Теперь их задача заключается в том, чтобы не дать противнику прорваться к крепости и водрузить на ней свой флаг.

По решению штаба батальона возведение оборонительных сооружений и расстановку огневых точек можно произвести за день до начала игры.

11 ЧАСОВ 05 МИНУТ. Наступающие отряды занимают исходный рубеж. Командир проверяет, всё ли готово к началу операции.

11 ЧАСОВ 20 МИНУТ. В небе расцветает красная ракета. Это сигнал к началу игры. (Сигнал можно подать голосом, выстрелом из ружья или винтовки, ударом в колокол).

Первыми начинают действовать разведчики наступающего отряда. Маскируясь, переползая и делая перебежки, они выходят на рубеж атаки (100—150 метров от исходного рубежа) и ведут наблюдения за противником. Их задача — выявить огневые точки боевого охранения противника и определить, как проходит первый рубеж обороны. Обнаруженные цели разведчики записывают и передают связистам. (Они выходят на рубеж атаки вскоре вслед за разведчиками). При помощи флажного семафора (по радио или по телефону) связисты передают донесение командиру батальона.

На рубеже атаки — стрелки. Они забрасывают гранатами огневые точки боевого охранения противника (каждый бросает по две гранаты), а связисты передают в штаб батальона о результатах боя. Юнармейцев возле макетов пулемётов не должно быть. Цель считается поражённой, если граната упала рядом с огневой точкой или в 4—6 метрах от неё.

Одна непоражённая цель — десять минут штрафного времени, две — двадцать минут. Это значит, что, если стрелки не выведут из строя одну огневую точку, посредник штрафует отряд, задерживая дальнейшее его продвижение на десять минут.

Теперь на рубеже атаки весь отряд. Командир отряда отдаёт приказ: разведчикам проделать проходы в минном поле.

Когда разведчики выполнят задание, командир отряда поднимает весь отряд в атаку. В районе тылов остаются лишь повара. Они готовят обед.

Отряд атакует первый рубеж обороны: скрытно подбирается к огневым точкам противника и, захватив их, взрывает дот — разжигает костёр. Во время этого боя противник обстреливает атакующих снежками (тряпичными мячиками, шишками, трещотками) и, не вступая в рукопашный бой, отходит на второй рубеж обороны.

Во время боя активно действуют санитары. Они выносят или вывозят на санях с поля боя раненых (тех, кто не заметил огневую точку и попал под огонь пулемёта или орудия, и тех, в кого попали снежком...)

Овладев первым рубежом, командир отряда готовит юнармейцев к последней атаке — штурму второго рубежа обороны. Разведчики определяют, где в обороне противника самое слабое место, а командир скапливает на этом участке как можно больше сил. Задача — прорвать оборону и водрузить над крепостью знамя своего отряда. Преследовать юнармейца, прорвавшегося через второй рубеж обороны, и стрелять по нему не разрешается.

Во время этого боя обе стороны стремятся вывести из строя как можно больше неприятельских сил. Тот, в кого попали снежком или мячиком, считается тяжелораненым и выбывает из игры. Если группа атакующих юнармейцев попадёт под внезапный огонь замаскированного пулемёта, она тоже прекращает свои действия и отправляется на сборный пункт. За всем этим строго следят посредники.

Командир батальона, члены штаба и посредники следят, чтобы юнармейцы не нарушали правил игры, и определяют, какой отряд вышел победителем. Тут же, у крепости, они подводят итоги операции, дают оценку выпущенным боевым листкам и приготовленному обеду. Через два-три дня операцию № 1 следует повторить. Но на этот раз отряды меняются местами: те, кто атаковал, занимают место в обороне, и наоборот. При повторении операции следует изменить направление атаки и расположение огневых точек.

Разрабатывая игру, можно вносить в неё различные изменения, усложнять её.

А. ЛОММ

Рис. Л. СМЕХОВА.

Ночной орёл

(Фантастическая повесть, часть II)

Опять молчание. Коринта тронул Кожина за плечо.

— В чём дело, Иван? Почему вы молчите?

— Я разучился летать, доктор! — заговорил вдруг Кожин глухим голосом. — Да, я разучился летать! Я несколько раз сейчас приказывал себе подняться в воздух, но у меня ничего не получилось! Эти гады отняли у меня способность летать! Вот видите, я хочу лететь и не могу! А раньше я сразу же...

— Погодите, Иван, не отчаивайтесь! Ваша способность восстановится! А теперь придётся нам обоим воспользоваться аграфином. Дайте вашу руку!

Кожин горько вздохнул, но возражать не стал. Доктор ощупью сделал ему укол и приказал:

— Ложитесь и ничего не бойтесь! Сейчас будет обморок, который быстро пройдёт!

Кожин лёг и закрыл глаза. По телу его разлилась какая-то горячая волна. Сердце рванулось и бешено застучало, голову сдавило. Теряя сознание, он почувствовал, как проваливается в чёрную бездну.

Проверив у Кожина пульс, Коринта извлёк из кармана моток крепкого шнура и обвязал им себя и лежащего без движения товарища. После этого он сделал укол себе. Растянувшись возле Кожина, он сжал зубы и быстро погрузился в беспросветное небытие.

Прошло несколько минут. Первым пошевелился Коринта. Вместе с прояснившимся сознанием пришло ощущение бесконечного стремительного падения. К горлу подступила тошнота, внутренности терзала ужасная боль.

— Иван! — крикнул Коринта. — Где вы?

Никто не отозвался. Пошарив руками вокруг себя и не обнаружив ничего, кроме пустоты, Коринта догадался, что они уже летят. Он снова позвал Кожина. Не получив ответа, стал ощупывать верёвку. Подтянувшись, дотронулся до Кожина. Сержант был ещё без сознания. Пощупав у него пульс, Коринта успокоился: всё в порядке, скоро и Кожин придёт в себя.

Самого полёта Коринта не чувствовал, а темнота не позволяла ориентироваться. Прохладный воздух чуть заметно гладил лицо и руки. Потом на них стала оседать влага. «В тучи вошли», — догадался Коринта.

Прошло минут десять, и вдруг словно какая-то завеса распахнулась и исчезла. Коринта увидел под собой бескрайнее звёздное небо. Именно под собой, а не над собой. И чувство у него было, что он не вверх взлетает, а падает вниз, в бездонную звёздную пропасть. Снова почувствовав дурноту, Коринта закрыл глаза, но в это время послышался голос Кожина:

— Доктор, доктор, где вы?

— Здесь, Иван!

Коринта подтянулся к Кожину и взял его за руку. Она была холодна как лёд.

— Как самочувствие, Иван?

— Скверно, доктор. Этот ваш аграфин ужасная гадость!.. Мы что, связаны?

— Да, связаны. Как альпинисты. Это я заранее придумал, чтобы нас не унесло в разные стороны.

— А на какой мы высоте?

— Не имею понятия, Иван. Полосу туч мы уже прошли. Значит, высота два, а то и три километра.

(Продолжение следует)

Продолжение. Начало см. «Пионерскую правду» №№ 92—97, 99, 101 и 102 за 1966 г. и №№ 1—3, 5—8 за 1967 г.

А — 01126. АДРЕС РЕДАКЦИИ: Москва, А-30, Сущёвская, 21. Телефон для справок: Д 1-15-00, доб. 2-38. Индекс 50101 Типография «Красное знамя» изд-ва ЦК ВЛКСМ «Молодая гвардия». Зак. 272. Редактор Н. М. ЧЕРНОВА.